

# Compad Bakkerij

---

## Release Notes

### Document beheer

Versie	Datum	Status	Auteur(s)	Opmerking
1.0	-	Definitief	Ontwikkeling	

---

In deze release notes kunnen de volgende termen gebruikt:

- **Nieuw** voor compleet nieuwe functionaliteit.
- **Vernieuwd** voor bestaande functionaliteit dat verder is uitgebreid met nieuwe mogelijkheden en opties.
- **Aangepast** voor softwarematige wijziging van functionaliteit zonder dat dit merkbaar is voor u als eindgebruiker of bijna niet merkbaar is voor de eindgebruiker. Het zou hierbij kunnen gaan om een verbetering in de prestatie of de wijze van berekenen.
- **Verbeterd** voor softwarematige aanpassingen die hebben geleid tot het oplossen van fouten in de software. Het kan hierbij ook gaan om (kleine) cosmetische fouten zoals een opdrachtknop dat mee verplaatst bij het vergroten / verkleinen van het invoervenster.

### Versie 2017 \_ – d.d. in ontwikkeling

#### Wijziging database

- **Geen wijzigingen**

#### Wijziging applicatie

- **Verbeterd:** Bij oude recepten kan het voorkomen dat de wijziging van recept invoer niet altijd goed werd vastgelegd.

### Versie 2017 Q– d.d. 7 juni 2017

#### Wijziging database

- **Nieuwe velden Dagen v/d week en tijd in tabel bellist**

#### Wijziging applicatie

- **Aangepast:** temperatuur registratie
- **Aangepast:** bij het wijzigen van de recept invoer (van % naar gewichten) wordt het gehele recept beoordeeld op juiste invoer en wordt aan de gebruiker gevraagd om het recept indien nodig automatisch aan te passen
- **Verbeterd:** tweede artikelnaam aanbieden aan Compad Store Automation tbv Vectron

## Versie 2017 O– d.d. 16 mei 2017

### Wijziging database

- **Nieuwe velden Dagen v/d week en tijd in tabel bellist**

### Wijziging applicatie

- **Nieuw:** Bij de bellijst kunt u nu de dagen van de week vastleggen en eventueel het tijdstip zodat bij Orders | Bellijst orders gekeken kan worden naar deze eigenschappen.
- **Verbeterd:** Starten Compad Bakkerij. De melding build BusinessEntity wordt nu niet meer weergegeven.
- **Aangepast:** standaard receptdetail rapport is volledig vernieuwd.
- **Aangepast:** standaard drogestof berekening rapport is volledig vernieuwd.
- **Verbeterd:** Tijdens het afdrukken van de factuur werd niet automatisch de juiste factuur layout automatisch geselecteerd. Dit euvel is verholpen
- **Aangepast:** Tijdens het berekenen van de ingredientdeclaratie worden nu de kruiden en specijeren samengenomen
- **Verbeterd:** onder bepaalde situaties is het mogelijk dat in zeer uitzonderlijke gevallen er een dubbel factuurnummer uitgegeven kan worden. Dit euvel is hersteld.

## Versie 2017 N– d.d. 12 mei 2017

### Wijziging database

### Wijziging applicatie

- **Verbeterd:** Bij crediteren van een factuur, werden in sommige gevallen niet altijd alle artikelen gecrediteerd. Dit euvel werd veroorzaakt door een beschadigde sorteersleutel. Omdat te voorkomen is, op factuurregel niveau een unieke id nummer toegevoegd en zijn alle factuurbewerkingfuncties (crediteuren, factureren en splitsen aangepast)
- **Nieuw:** handmatig wijzigen waarden specsplaza niet toestaan
- **Aangepast:** standaard bestellijsten aangepast inzake aantal decimalen achter de komma.
- **Nieuw:** nieuwe standaard layout gekantelde verdeelstaat

## Versie 2017 M– d.d. 12 mei 2017

### Wijziging database

### Wijziging applicatie

- **Verbeterd:** EDI Facturen formaat van de prijs is op verzoek van de Jumbo aangepast.

## Versie 2017 L- d.d. 8 mei 2017

### Wijziging database

- **Nieuw veld toegevoegd BusinessEntity toegevoegd aan artikelgroep tabel**

### Wijziging applicatie

- **Nieuw:** Holding facturen, waarbij het mogelijk is om de tussen de verschillende werkmaatschappijen een factuur te sturen.
- **Aangepast:** financiële gegevens zoals btw en dergelijke zijn nu bij extra | opties uitgeschakeld. Deze kunnen worden ingesteld bij Extra | Extra instellingen bedrijfsgegevens. De bedoeling is om deze functionaliteit langzaam uit te faseren
- **Nieuw:** kopiëren van de bestellijst order vanuit de historische order is nu mogelijk.

## Versie 2017 K- d.d. 20 april 2017

### Wijziging database

- **Nieuw veld standaard bestellijst toegestaan in debiteuren tabel.**

### Wijziging applicatie

- **Verbeterd:** importeren van meerdere EDI orders terwijl oude EDI orders nog niet waren gefactureerd. Werkte niet dit euvel is opgelost.
- **Aangepast:** Rapport layout manager de standaard rapporten worden vet weergegeven in de lijst. Dit maakt het lokaliseren van de standaard lijst eenvoudiger
- **Nieuw:** standaard bestellijst toevoegen aan OrderNow bestellijst
- **Aangepast:** scheidingsteken duizend tallen in voedingswaarden. Deze is komen te vervallen op verzoek van meerdere bakkers. Zou onduidelijk zijn.

## Versie 2017 J- d.d. 12 april 2017

### Wijziging database

### Wijziging applicatie

- **Verbeterd:** Bij crediteren van een factuur, werden in sommige gevallen niet altijd alle artikelen gecrediteerd. Dit euvel werd veroorzaakt door een beschadigde sorteersleutel. Omdat te voorkomen is, op factuurregel niveau een unieke id nummer toegevoegd en zijn alle factuurbewerkingfuncties (crediteuren, factureren en splitsen aangepast)

## Versie 2017 I- d.d. 8 april 2017

### Wijziging database

#### Wijziging applicatie

- **Nieuw:** Versturen multi media bestanden naar Digi SM5500 klanten display (zie eigen changelist)
- **Nieuw:** meerdere artikelen merken om deze op de bestellijst definiëren te plaatsen.
- **Nieuw:** meerdere artikelen markeren om deze op de factuur te plaatsen.
- **Verbeterd:** splitsen van de facturen gaf soms een foutmelding. Dit is hersteld.

## Versie 2017 H- d.d. 30 maart 2017

### Wijziging database

#### Wijziging applicatie

- **Verbeterd:** uithaallijsten taarten oplossing
- **Nieuw:** DP 5000 etiketteringsmachine koppeling
- **Nieuw:** Koppeling Digi SM5500 koppeling. Volledig zie eigen changelist
- **Nieuw:** verversen ordernow bestellijst in webapplicatie

## Versie 2017 G- d.d. 22 maart 2017

### Wijziging database

#### Wijziging applicatie

- **Nieuw:** taarten oplossing. Volledig afgerond. (Zie webinar)

## Versie 2017 F- d.d. 20 maart 2017

### Wijziging database

- **Nieuwe tabel :** ArtikelAttributen

#### Wijziging applicatie

- **Nieuw:** Artikel attributen

## Versie 2017 B t/m Versie 2017 E (interne releases tbv testpanel/bakkers)

## Versie 2017 A- d.d. 18 februari 2017

### Wijziging database

- *Geen wijzigingen*

### Wijziging applicatie

- *Aangepast SpecsPlaza koppeling aan nieuwste release SpecsPlaza*

## Versie 2017 A- d.d. 18 februari 2017

### Wijziging database

- *Geen wijzigingen*

### Wijziging applicatie

- *Aangepast SpecsPlaza koppeling aan nieuwste release SpecsPlaza*

## Versie 2016 Z- d.d. 22 januari 2017

### Wijziging database

- *Geen wijzigingen*

### Wijziging applicatie

- *Nieuw gegevens t.b.v. financiële koppeling zijn nu afhankelijk van het bedrijf. Omdat Compad Bakkerij nu meerdere bedrijven ondersteund zijn ook de financiële gegevens inzake de koppeling verhuist naar Extra | Overige instellingen | Administraties.*

## Versie 2016 Y- d.d. 21 januari 2017

### Wijziging database

- *Geen wijzigingen*

### Wijziging applicatie

- *Verbeterd: EDI Leverbon*
- *Nieuw: koppeling Bakkerij Monitor (Brick) zie Compad Store Automation changelist*

## Versie 2016 X- d.d. 21 januari 2017 (interne release)

### Wijziging database

- *Geen wijzigingen*

### Wijziging applicatie

- **Verbeterd:** EDI import order bericht

## Versie 2016 W- d.d. 21 januari 2017 (interne release)

### Wijziging database

- **Geen wijzigingen**

### Wijziging applicatie

- **Geen**

## Versie 2016 V- d.d. 20 januari 2017

### Wijziging database

- **Geen wijzigingen**

### Wijziging applicatie

- **Nieuw** net als bij de eenmalige orders en de bestellijst orders is ook bij de historische orders de naam, adres en woonplaats gegevens opgenomen in het historische order bestand

## Versie 2016 U- d.d. 18 januari 2017

### Wijziging database

- **Historische regels** zijn enorm veel velden toegevoegd t.b.v. het kunnen terugzetten van historische orders naar bestellijst orders.
- **Historische orders** is het veld OrderSourceType toegevoegd

### Wijziging applicatie

- **Nieuw** Historische orders konden al altijd worden teruggezet naar de eenmalige orders. Nu is het ook mogelijk om de historische orders terug te zetten naar de bestellijstorders. Dit is afhankelijk van de originele bron
- **Nieuw** meerdere artikelen toevoegen aan bestellijst op basis van de gemarkeerde artikelen in het venster artikelen selecteren.
- **Aangepast:** Bij een nieuwe lege administratie/installatie kon het voorkomen dat de software vastliep op een conversie die niet uitgevoerd hoefde te worden. Dit euvel is hersteld.

## Versie 2016 T- d.d. 17 januari 2017

### Wijziging database

- **Geen wijzigingen**

### Wijziging applicatie

- **Aangepast** Importeren verkoopregistratie
- **Verbeterd** Winkelretouren. Bij het ingeven van de winkel retouren werd niet altijd het besteladvies aangepast.

### Versie 2016 S– d.d. 16 januari 2017

#### Wijziging database

- **Geen wijzigingen**

#### Wijziging applicatie

- **Nieuw** Telefoonnummer invoer bij eenmalige passant orders mogelijk.

### Versie 2016 R– d.d. 2 januari 2017

#### Wijziging database

- **Geen wijzigingen**

#### Wijziging applicatie

- **Aangepast** Factuurnummer doorlopende nummer aangepast voor jaarovergang

### Versie 2016 Q– d.d. 30 december 2016

#### Wijziging database

- **Bon** zijn de nieuwe velden *SenderGLN*, *EDIOrderNumberBuyer*, *IsEDIDespatch*, *IsEDIDespatchSend*, *AfleverAdresID*, *AfleverAdresGLN* toegevoegd
- **Bon** is de sorteersleutel *On\_SenderGLN\_IsNotSend* toegevoegd.
- **BonRegel** is het veld *BuyerArticleCode* toegevoegd t.b.v. interne facturen.
- **Factuurregel** is het velden *BuyerArticleCode* aan toegevoegd.
- **Faktuur** zijn de velden *SenderGLN*, *EDIOrderNumberBuyer*, *IsEdilInvoice*, *IsEdilInvoiceSend*, *EdilInvoiceSendDate* en *EdilInvoiceSendTime* toegevoegd
- **Bestellijst orders** is het veld *Subject* toegevoegd.
- **Enmalige orders** zijn de velden *EDI=ISenderGLN* en *EDIOrderNumberBuyer* toegevoegd.
- **Enmalige order regels** is het veld *BuyerArticleCode* toegevoegd.

#### Wijziging applicatie

- **Nieuw** Ontvangen van EDI orders via Trans
- **Nieuw** Versturen EDI bevestigingsbericht Transus
- **Nieuw** Versturen EDI pakbonnen
- **Nieuw** Versturen EDI facturen

## Versie 2016 S– d.d. 17 januari 2016

### Wijziging database

- **Geen wijzigingen**

### Wijziging applicatie

- **Aangepast** Factuurnummer doorlopende nummer aangepast voor jaarovergang

## Versie 2016 R– d.d. 2 januari 2016

### Wijziging database

- **Geen wijzigingen**

### Wijziging applicatie

- **Aangepast** Factuurnummer doorlopende nummer aangepast voor jaarovergang

## Versie 2016 Q– d.d. 30 december 2016

### Wijziging database

- **Bon** zijn de nieuwe velden *SenderGLN*, *EDIOrderNumberBuyer*, *IsEDIDespatch*, *IsEDIDespatchSend*, *AfleverAdresID*, *AfleverAdresGLN* toegevoegd
- **Bon** is de sorteersleutel *On\_SenderGLN\_IsNotSend* toegevoegd.
- **BonRegel** is het veld *BuyerArticleCode* toegevoegd t.b.v. interne facturen.
- **Factuurregel** is het velden *BuyerArticleCode* aan toegevoegd.
- **Faktuur** zijn de velden *SenderGLN*, *EDIOrderNumberBuyer*, *IsEdilInvoice*, *IsEdilInvoiceSend*, *EdilInvoiceSendDate* en *EdilInvoiceSendTime* toegevoegd
- **Bestellijst orders** is het veld *Subject* toegevoegd.
- **Eenmalige orders** zijn de velden *EDI=ISenderGLN* en *EDIOrderNumberBuyer* toegevoegd.
- **Eenmalige order regels** is het veld *BuyerArticleCode* toegevoegd.

### Wijziging applicatie

- **Nieuw** Ontvangen van EDI orders via Trans
- **Nieuw** Versturen EDI bevestigingsbericht Transus
- **Nieuw** Versturen EDI pakbonnen
- **Nieuw** Versturen EDI facturen

## Versie 2016 P– d.d. 7 december 2016

### Wijziging database

- **Geen wijzigingen**

### Wijziging applicatie



- **Aangepast** bij passant facturen die per mail verstuurd worden, werd niet altijd het e-mail adres bewaard. Dit euvel is verholpen
- **Aangepast** Tijdens het afdrucken van order etiketten kon het af en toe voorkomen dat er een nul etiket werd afgedrukt. Dat is verholpen
- **Nieuw** Filiaalnaam is nu beschikbaar op het order etiket

## Versie 2016 O– d.d. 7 december 2016

### Wijziging database

- **Geen wijzigingen**

### Wijziging applicatie

- **Nieuwe** Tijdens de export naar Compad Data Exchange wordt nu ook de betalingscondities en leveringscondities meegenomen.

## Versie 2016 N– d.d. 2 december 2016

### Wijziging database

- **Geen wijzigingen**

### Wijziging applicatie

- **Verbeterd** tijdens het maximaliseren van het venster bestellijst orders kon erin bij bepaalde versies van Windows extra systeem iconen in de menubalk worden geplaatst. Dit euvel is opgelost

## Versie 2016 L– d.d. 1 december 2016

### Wijziging database

- **Recept** relatie met het artikel is gewijzigd

### Wijziging applicatie

- **Aangepast** Het verwijderen van een recept was niet mogelijk wanneer deze nog verwees naar een recept.

## Versie 2016 M– d.d. 30 november 2016

### Wijziging database

- **Geen wijzigingen**

### Wijziging applicatie

- **Interne release**

## Versie 2016 K– d.d. 4 november 2016

### Wijziging database

- **Artikelgroep** is het veld *businessentity* toegevoegd.
- **Artikel** zijn de velden *is\_prognoseordercalc*, *is\_prognoseorderauto*, *prognoseorderpercentage* en *prognoseordertime* en *is\_beterleverkeurmerk* toegevoegd.
- **BusinessEntity** is het veld *customernumber* toegevoegd t.b.v. interne facturen.
- **ProductionHistoryDetail** is de velden *LastDeliveryTime*, *FirstDeliveryTime*, *FirstTime* en *LastTime* aan toegevoegd. De laatste verkooptijd op sommige kassa's kan in de praktijk iets anders zijn dan de laatste levertijd. Bijvoorbeeld bij een klant die een bestelling heeft geplaatst zal deze doorgaans laat op de dag ophalen. Terwijl het laatste brood soms al eerder is verkocht.
- **Bestellijsten** zijn de velden *Subject* en *EndDate* toegevoegd
- **Bestellijst orders** is het veld *Subject* toegevoegd.
- **Eenmalige orders** is het veld *Subject* toegevoegd.
- **Facturen** is het veld *Subject* toegevoegd.
- **Ordergroup** is het veld *DefaultSubject* toegevoegd.

### Wijziging applicatie

- **Nieuw** in de WinDigi koppeling exporteren reclames
- **Nieuw** in de WinDigi koppeling exporteren klanten
- **Nieuw** bij het exporteren naar WinDigi is het mogelijk om de standaard gewichtseenheid van de weegschaal vast te leggen. Standaard is dat KG.
- **Nieuw** bij eenmalige orders is het mogelijk om betreft in te geven. Middels een keuzelijst kan gewisseld worden tussen betreft en order referentie.
- **Nieuw** bij bestellijst orders is het mogelijk om betreft in te geven. Middels een keuzelijst kan gewisseld worden tussen betreft en order referentie.
- **Nieuw** bij bestellijst definiëren is het mogelijk om betreft in te geven. Middels een keuzelijst kan gewisseld worden tussen betreft en order referentie.
- **Aangepast** bij het kopiëren van de bestellijsten wordt veld betreft ook gekopieerd.
- **Nieuw** verkoopresultaten worden bijgewerkt op basis van de daadwerkelijke verkoop van de Vectron Kassa
- **Nieuw** winkel retouren kent u ook prognose. Dat wil zeggen wanneer vanaf een bepaald tijdstip alle producten zijn verkocht wordt aangenomen dat er nee wordt verkocht. Het besteladvies voor de desbetreffende winkel wordt dan aangepast
- **Verbeterd** afdrukken warenwet etiketten vanuit de productieplanning. Onder bepaalde omstandigheden werd er geen ingrediënt declaratie afgedrukt.
- **Verbeterd** bij het invoeren van het recept werd de prijs van de grondstof niet altijd correct berekend. Dit is aangepast in versie 2016 K.
- **Verbeterd** bij het afdrukken van het etiket vanuit de receptuur/productie monitor werd bij het inkoopartikel de ingevoerde voedingswaarden overschreven met nulwaarden.

- **Verbeterd** bij het wijzigen van een kassa bestelling welke bezorgd diende te worden kon het voorkomen wanneer het bezorg adres overeenkwam met de debiteuradres dat er toch een (leeg) afleveradres werd aangemaakt. Dit kon weer leiden tot dubbele orders.
- **Bekend probleem** : de foto in de artikelkaart wordt niet weergegeven. Dit euvel zal zo spoedig mogelijk in de volgende release worden verholpen. U kunt wel het foto bestand gewoon toevoegen.

## Versie 2016 J- d.d. 20 september 2016

### Wijziging database

- **Geen wijzigingen**

### Wijziging applicatie

- **Verbeterd** zoek en vervang van grondstoffen vervangt nu niet meer de eenheid
- **Vernieuwd** importeren verkoopresultaten werkt automatisch retour administratie bij
- **Nieuw**
- 

## Versie 2016 I – d.d. 16 september 2016

### Wijziging database

- **Geen wijzigingen**

### Wijziging applicatie

- **Verbeterd** invoer van procentueel recept. Hierbij was het invoeren van het afweergewicht soms niet mogelijk

## Versie 2016 H – d.d. 9 september 2016

### Wijziging database

- **Geen wijzigingen**

### Wijziging applicatie

- **Aangepast** Login scherm, wanneer een naam is vastgelegd dan wordt automatisch het wachtwoord invoervak geselecteerd.
- **Verbeterd** invoer van procentueel recept. Hierbij was het invoeren van het afweergewicht soms niet mogelijk

## Versie 2016 G- d.d. 1 september 2016

### Wijziging database

- **Machines** is het veld machinenummer gewijzigd in code en het veld Locatie toegevoegd.

### Wijziging applicatie

- **Aangepast** Bij de Totaalfacturen werden niet altijd alle artikelen getotaliseerd. Dit euvel is hersteld in versie 2016 G.
- **Aangepast** Bij het invoeren van de temperatuurmeting kan nu wel de juiste datum worden geregistreerd.
- **Aangepast** Bij het invoeren van de machines kunnen nu alfanumerieke codes worden gebruikt i.p.v. uitsluitend numerieke nummers.
- **Nieuw** Bij het vastleggen van de machines kunnen nu ook de locatie van de machine worden vastgelegd.
- **Aangepast** Selecteren artikel venster blijft altijd gesorteerd staan op artikelnaam ook al wordt per abuis het invoervak zoeken geselecteerd.
- **Aangepast** Export naar ExactOnline onjuiste btw tarief bij meerdere internationale bedrijfsentiteiten.
- **Aangepast** bij het invoeren van de machine inspectie werd een foutmelding getoond of dat de richting (ingaaand/uitgaand) moest worden vastgelegd. Dit is hersteld.

## Versie 2016 F – d.d. 30 augustus 2016

### Wijziging database

- **Geen wijzigingen**

### Wijziging applicatie

- **Nieuw** Topbakkers artikel zonder koppeling met Topbakkers prijslijst is nu mogelijk. In dat geval worden de artikelen voor de gewone prijs van de bakker gefactureerd
- **Aangepast** Bij het invoeren van de bestellijst orders worden nu ook de samengestelde en de gesorteerde producten geëxpandeerd.
- **Aangepast** Selecteren artikel venster blijft altijd gesorteerd staan op artikelnaam ook al wordt per abuis het invoervak zoeken geselecteerd.
- **Nieuw** Temperatuurmetingen
- **Aangepast** Selecteren artikel venster blijft altijd gesorteerd staan op artikelnaam ook al wordt per abuis het invoervak zoeken geselecteerd.
- **Aangepast** Export naar ExactOnline onjuiste btw tarief bij meerdere internationale bedrijfsentiteiten.
- **Nieuw** Machine (onderhoud) registratie (beta)

## Versie 2016 E – d.d. 19 juli 2016

### Wijziging database

- **Geen wijzigingen**

### Wijziging applicatie

- **Nieuw** Bij de productielijsten is het mogelijk om de subproducten van gesorteerd en samengesteld producten op de productielijst te negeren.

## Versie 2016 D – d.d. 15 juli 2016

### Wijziging database

- **Geen wijzigingen**

### Wijziging applicatie

- **Aangepast** Bij het herrekenen van reeds verzonden facturen wordt nu ook rekening gehouden met het actuele btw tarief. Dit is een tijdelijk functionaliteit t.b.v. specifieke eindgebruiker.
- **Aangepast** Bij het recepten invoervenster werd in het sectie paneel ten onrechte de optie meldingen weergegeven (met een waarschuwingsicon) terwijl er geen waarschuwingen waren. Dit is verholpen.
- **Aangepast** De actuele taal wordt in het sectie paneel vet weergegeven
- **Aangepast** Bezorgkosten berekening bestellijst orders.
- **Aangepast** markeren om meerdere artikelen aan een order toe te voegen d.m.v. spatievlak is gewijzigd in ctrl+spatiebalk
- **Nieuw** Machine beheer
- **Aangepast** Login venster wanneer er een gebruikersnaam is ingevoerd dan wordt automatisch het invoervak wachtwoord geselecteerd
- **Aangepast** Bij het aanpassen van de layout wordt de melding vanwege de hoofdlettergevoelige variabele namen onderdrukt

## Versie 2016 C – d.d. 14 juli 2016

### Wijziging database

- **Geen wijzigingen**

### Wijziging applicatie

- **Nieuw** Import Artikel Excel invullijst v2016
- **Aangepast** btw en prijsberekening voor twee bedrijfsonderdelen met verschillende btw tarieven omdat deze twee bedrijfsonderdelen in twee verschillende landen gevestigd zijn. Omdat de prijzen in Compad Bakkerij allemaal inclusief btw worden opgeslagen zal in dat geval eerst de prijs teruggerekend moeten worden naar het exclusief btw bedrag op basis van het geldende btw tarief voor het moederbedrijf. Vervolgens moet de exclusief prijs verhoogd worden met de geldende btw tarief voor de buitenlandse dochteronderneming. Hierbij vind er eventueel een correctie plaats om te na verhoging met de btw omzetting naar exclusief bedrag te laten aansluiten met het exclusief bedrag zoals deze geldt voor het moederbedrijf.
- **Nieuw** exporteren debiteuren t.b.v. ExactOnline (XML formaat).

loc:finjournalqueue:debetcredit

## Versie 2016 B – d.d. 4 juli 2016

### Wijziging database

- **Debiteur Veld Verpakking (PackageType)** toegevoegd
- **Bon Veld Verpakking (PackageType)** toegevoegd
- **Productielijsten Veld Verpakking (PackageType)** toegevoegd
- **Productielijsten detail Veld Verpakking (PackageType)** toegevoegd
- **BusinessEntity Veld EORI nummer (Eori Number)** toegevoegd
- **Machine** tabel toegevoegd
- **MachineTemperatuur** tabel toegevoegd

### Wijziging applicatie

- **Nieuw** Het is nu mogelijk om per debiteur vast te leggen hoe de producten verpakt moeten worden. Hierbij heeft u de keuze uit eigen verpakking, blanco verpakking en verpakking van de klant,
- **Nieuw** Op de leverbonnen kan de verpakkingskeuze van de klant worden afgedrukt.
- **Nieuw** Middels het filter Verpakking is het mogelijk om lijsten af te drukken waarop de bestellingen per verpakkingsvoorkeur kunnen worden afgedrukt.
- **Nieuw** het Eori nummer (ofwel Economic Operators Registration and Identification nummer) kan bij Extra | Opties | Bedrijfsgegevens worden vastgelegd. Met het EORI-nummer worden marktdeelnemers door de Douane in alle lidstaten op dezelfde manier geïdentificeerd. Dit levert voor zowel die marktdeelnemers als voor de Douane efficiency-voordelen op.
- **Aangepast** De standaard emballage lijst is aangepast, bevatten te veel decimalen.
- **Nieuw** In het venster betalingen is het mogelijk om nu alle facturen in één keer te markeren
- **Nieuw** in het venster batch gewijs wijzigen van de debiteurstellingen is het nu mogelijk om de verpakkingsmethode aan te geven.
- **Vervallen** De taal Papiamento is komen te vervallen in de receptuur administratie
- **Nieuw** Spaans is toegevoegd in de receptuur administratie
- **Nieuw** De Suriname Dollar is toegevoegd als vreemde valuta vanwege bakkerij in Suriname
- **Nieuw** De Britse pond toegevoegd als vreemde valuta
- **Nieuw** De Amerikaanse Dollar toegevoegd als vreemde valuta vanwege mogelijke vervanging van Antilliaanse Gulden door Amerikaanse Dollar.
- **Aangepast** invoeren voedingswaarden bij inkoopproducten werden niet opgeslagen. Dit is verholpen in Compad Bakkerij 2016 B.
- **Nieuw** Bij extra | opties is het mogelijk om bij financieel de prijsinvoer (inclusief, exclusief of beide) vast te leggen
- **Nieuw** Bij inkoopproduct (recepten) is het mogelijk om de voedingswaarde vast te leggen

## Versie 2016 A – d.d. 20 juni 2016

### Wijziging database

- *Geen wijzigingen in de database*

### Wijziging applicatie

- **Aangepast** Startvenster is aangepast naar versie 2016
- **Aangepast** Over venster is aangepast naar versie 2016
- **Aangepast** aanmeldvenster is aangepast naar versie 2016
- **Nieuw** exporteren financiële transacties t.b.v. ExactOnline (XML formaat).
- **Aangepast** bij het bepalen van de minimaal orderbedrag wordt de emballage niet langer meegenomen.
- **Nieuw** wanneer u de muisaanwijzer op het invoer vak bezorgkosten plaatst of op de keuzelijst levering in het venster eenmalige order, dan wordt middel een tip venster extra uitleg gegeven omtrent de berekening van de bezorgkosten.

## Versie 2015 Z – d.d. 16 juni 2016

### Wijziging database

- *Geen wijzigingen in de database*

### Wijziging applicatie

- **Hersteld** Het afdrukken van de leverbonnen, facturen en productieplanning was door het toevoegen van de nieuwe ontwerpstudio erg traag. Dit is aanzienlijk verbeterd, waardoor alle afdrukken nu extreem snel geworden is.
- **Verbeterd** tijdens het exporteren van de financiële transacties werd de status niet gewijzigd naar verzonden. Dit euvel is hersteld.

## Versie 2015 Y – d.d. 15 juni 2016

### Wijziging database

- *Geen wijzigingen in de database*

### Wijziging applicatie

- **Verbeterd** Afdrukken leverbonnen versneld

## Versie 2015 X – d.d. 14 juni 2016

### Wijziging database

- *Geen wijzigingen in de database*

### Wijziging applicatie

- **Verbeterd** Afdrukken etiketten versneld
- **Verbeterd** Afdrukken artikellijsten versneld

## Versie 2015 W – d.d. 13 juni 2016

### Wijziging database

- **BestellijstOrderGroup** Tabel toegevoegd
- **BestOrder (Bestellijst orders)** nieuw veld *BestellijstOrderGroup* toegevoegd
- Aantal tekens voor alle artikelcodes verhoogd van 10 naar 20 tekens
- Aantal tekens voor alle opmerkingen verhoogd naar 500 tekens
- **BusinessEntity** Tabel toegevoegd
- **BusinessEntityNumbers** Tabel toegevoegd
- **Debiteur** nieuw veld *BusinessEntity* toevoegd
- **Faktuur** nieuw veld *BusinessEntity* toevoegd
- **Artikelgroep** nieuw velden toegevoegd t.b.v. tweede boekhoudschema. Tevens velden toegevoegd t.b.v. derde, vierde en vijfde boekhoudschema voor verschillende bedrijfsonderdelen binnen één holding.

### Wijziging applicatie

- **Nieuw** ondersteuning van verschillende (internationale) werkmaatschappijen binnen één holding.
- **Nieuw** klanten toevoegen aan één specifieke werkmaatschappij
- **Nieuw** Facturen, factuurlayout en factuurnummering specifiek voor één werkmaatschappij.
- **Nieuw** Financiële export nu per werkmaatschappij mogelijk
- **Aangepast** conversie bezorgenkosten aangepast. Tekstuele fout 'Bezorgkosten € 5,00' wordt nu vertaald als 'Bezorgkosten € 5,00'.
- **Aangepast** afdrukken. Tijdens het afdrukken van de rapporten is qua snelheid geoptimaliseerd doordat voor het afdrukken eerst wordt gekeken welke velden er in het rapport zijn gebruikt.
- **Nieuw** Hoofdlettergevoeligheid test toegevoegd bij het afdrukken van de rapporten. Het inschakelen van deze test kan de snelheid verder optimaliseren. Alleen dan moet men zeker zijn dat de layout helemaal is. Daarom is deze test per layout in te schakelen. De standaard layouts zullen de komende periode worden gecontroleerd op juiste gebruik van hoofdletters. Zodra de desbetreffende layout correct is, zal de test worden ingeschakeld.
- **Nieuw** Bij het kopiëren bestellijsten naar bestellijst orders is het mogelijk om aan te geven welke bestellijst groep er gekopieerd moet worden.
- **Nieuw** Betalingscondities (*PaymentTerms*) toegevoegd in de Compad XML Exchange
- **Nieuw** Leveringscondities (*DeliveryTerms*) toegevoegd in de Compad XML Exchange
- **Aangepast** Exporteren financiële transactie is nu per bedrijf instelbaar

## Versie 2015 V – d.d. 13 April 2016

### Wijziging database



- **Geen wijzigingen**

#### Wijziging applicatie

- **Nieuw** In het venster *Extra SpecsPlaza* instellingen is een extra sectie **Internationaal** toegevoegd voor het samennemen van de ingrediënten voor verschillende talen.. Deze optie is beschikbaar via *Extra | Opties | SpecsPlaza | Geavanceerd Nieuw Extra | Opties | Volgorde van de talen*
- **Nieuw** volgorde van het samenvoegen van de verschillende talen.
- **Nieuw** scheidingsteken tussen het samenvoegen van de verschillende talen.
- **Nieuw** geregeleinde na andere taal
- **Aangepast** einddatum bij de productielijsten
- **Aangepast** standaard productielijsten periode was niet goed zichtbaar
- **Nieuw** Bij het exporteren naar Compad XML worden nu de AZO waarschuwing meegestuurd door geëxporteerd t.b.v. de webshop koppeling.
- **Nieuw** Bij het exporteren naar Compad XML worden nu de assortiment doelgroep meegestuurd door geëxporteerd t.b.v. de webshop koppeling.

### Versie 2015 U – d.d. 11 April 2016

#### Wijziging database

- **Geen wijzigingen**

#### Wijziging applicatie

- **Aangepast** standaard productielijsten aangepast t.b.v. nieuwe ontwerpstudio
- **Nieuw veld Other.AllLangugage** Beschikbaar in het ontwerpen van etiketten. Hiermee kan in één keer de ingredientdeclaratie in verschillende talen worden weergegeven. Welke talen is afhankelijk van de instellingen bij Internationaal

### Versie 2015 T – d.d. 5 april 2016

#### Wijziging database

- **Bestellijst (BESTLIJST)** veld opmerking uitgebreid van 100 naar 500 tekens.
- **Evenement / bestellijst orders (EVENORDER)** veld opmerking uitgebreid van 100 naar 500 tekens.
- **Filiaalbonregel** veld orderopmerking uitgebreid van 100 naar 500 tekens.
- **Artikelgroep** nieuw veld *Is\_AvailableOnCashregister* toegevoegd
- **Productielijsten** nieuw veld *Is\_AllItemsOnList* is toegevoegd

#### Wijziging applicatie

- **Aangepast** Bij het invoeren van de eenmalige orders was een opmerking mogelijk met een maximale lengte van 500 tekens. Dit is ook doorgevoerd voor de bestellijst / evenement orders.
- **Nieuw** Bij het exporteren naar XML worden nu de allergenen attributen door geëxporteerd t.b.v. de Vectron kassa om zo de artikelen te blokkeren welke een bepaalde allergie kunnen veroorzaken.
- **Verbeterd** : het afdrucken van de artikel prijslijst, etiketten en dergelijke is qua snelheid geoptimaliseerd. Het afdrucken is van 2 minuten teruggebracht naar 6,5 seconde
- **Nieuw** : volledig nieuwe ontwerpstudio ingebouwd.

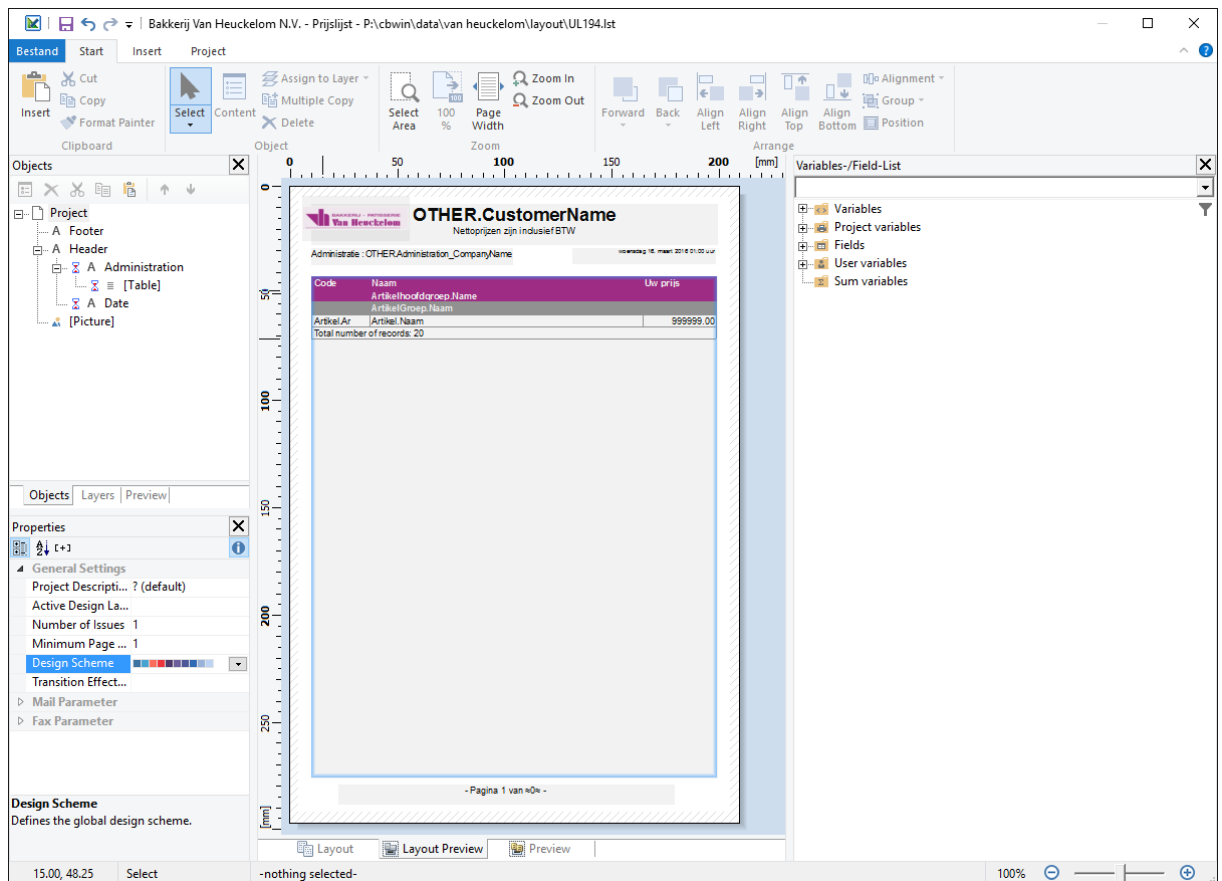

- **Nieuw** : volledig nieuwe report engine toegevoegd.
- **Nieuw** : afdrukvoorbeeld gemoderniseerd.
- **Verbeterd** : afdrucken aanmaningen werd bij het afdrucken van meerdere aanmaningen gelijktijdig niet altijd de juiste debiteurgegevens getoond.
- **Verbeterd**: bij het gelijktijdig afdrucken van meerdere aanmaningen moest voor iedere aanmaning de gewenste layout worden geselecteerd. Dit is in versie 2015 T niet meer noodzakelijk.
- **Verbeterd**: receptuurmonitor bij het invoeren van het aantal, gevolgd door de opdracht knop Afdrucken werd niet altijd het gewenste aantal etiketten afgedrukt. Dit euvel is verholpen in versie 2015 T

- **Nieuw:** Bij de productielijsten is het mogelijk om aan te geven dat alle artikelen op de productielijst afgedrukt moeten worden.
- **Verbeterd:** kopiëren artikelen naar productielijst. Bij het kopiëren van artikelen (Artikelen | Productielijsten) werd in bepaalde gevallen de gemarkeerde artikelen alleen naar de eerste productielijst gekopieerd. Wanneer er meerdere productielijsten waren gemarkeerd dan werden de gemarkeerde artikelen niet op deze lijst geplaatst.

## Versie 2015 S – d.d. 15 maart 2016

### Wijziging database

- **Geen wijzigingen**

### Wijziging applicatie

- **Verbeterd:** zoeken in het venster artikelen onderhouden
- **Verbeterd:** de sorteerkolom in het venster artikelen onderhouden blijft nu staan.
- **Nieuw:** sorteren op meerdere kolommen in het venster artikelen onderhouden.
- **Verbeterd:** aanvullen bijbestelling kassa. In sommige gevallen konden het voorkomen dat de eerdere bestelling niet volledig werd opgeruimd. Dit euvel is hersteld in versie 2015 S.
- **Verbeterd:** bij het invoeren vakantie/feestdagen wordt nu de volledige datum getoond in plaats van de tekst "string 4" of "string 5".
- **Verbeterd:** versturen vakantie/feestdagen naar ordernow

## Versie 2015 R – d.d. 10 maart 2016

### Wijziging database

- **Geen wijzigingen**

### Wijziging applicatie

- **Verbeterd** bij het invoeren van factuur in aanmaak, of het toevoegen artikelen aan een factuur in aanmaak was het niet mogelijk om de toegevoegde factuurregels te verwijderen. Dit is aangepast.
- **Verbeterd** bij het toevoegen van factuurregels bij een factuur in aanmaak die deels is gegenereerd op basis van de bestellingen, werd de leverdatum niet correct bepaald. Dit euvel is verholpen in Compad Bakkerij 2015 R.
- **Verbeterd** Venster koppelingen wordt nu altijd in het midden van het beeldscherm weergegeven.
- **Verbeterd** het afdrukken van de baklijst/werkstaat per debiteur tijdens het uitvoeren van de automatische planning is verbeterd voor passanten. Bij passanten kon het voorkomen dat bestellingen van de verschillende passant klanten door elkaar kwamen te staan.
- **Verbeterd** het exporteren van xml export. In de xml tag <itemProductionEnvironment> werd niet de juiste informatie weergegeven. Dit is hersteld.

## Versie 2015 Q – d.d. 3 maart 2016

### Wijziging database

- **Geen wijzigingen**

### Wijziging applicatie

- **Nieuw** bron vermelding bij eenmalige orders
- **Aangepast** xml export allergenen informatie toegevoegd
- **Aangepast** xml export ingrediënt declaratie bij winkelproducten die verwijzen naar een niet kassa artikel wordt nu correct ondersteund.
- **Verbeterd** artikelselectie bij bestellijst orders werd niet altijd de eenheid (stuks) correct overgenomen. Dit is hersteld in versie 2015 Q.
- **Nieuw** bij handmatige eenmalige orders is het mogelijk om vast te leggen wat hoe de bestelling is geplaatst: telefonisch, fax, e-mail of internet (geen gekoppelde webshop)
- **Nieuw** prioriteit mogelijk bij het invoeren van een eenmalige order. Door op de info knop achter de keuzelijst bon te klikken kan de prioriteit worden aangegeven.
- **Nieuw** de letters K, A, H en I zijn in het venster eenmalige orders onderhouden vervangen door symbolen.

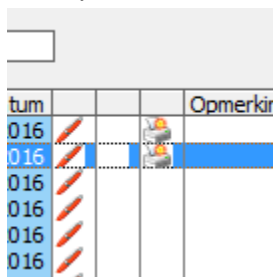

tum	Opmerking
016	
016	
016	
016	
016	
016	
016	

- **Nieuw** print status bij eenmalige orders. Zodra de bestelling wordt ingevoerd voor een klant die een leverbon wenst wordt er een printer weergegeven in het overzicht venster als teken dat de (lever)bon afgedrukt dient te worden. Wanneer de bon eenmaal is afgedrukt verdwijnt de print in het overzicht venster. Wordt de bon na het afdrukken gewijzigd wordt de printer opnieuw in het overzicht venster getoond.
- **Nieuw** Automatische planning de optie afdruk status bijwerken toegevoegd om de afdruk status van de eenmalige order aan te passen zodra de leverbon wordt afgedrukt.
- **Nieuw** Afdrukken leverbonnen de optie afdruk status bijwerken toegevoegd om de afdruk status van de eenmalige order aan te passen zodra de leverbon wordt afgedrukt.

## Versie 2015 P – d.d. 2 maart 2016

### Wijziging database

- **Enmalige order regel** extra velden toegevoegd Source, PrintStatus en ChangeStatus
- **Evenement order regel** extra veld toegevoegd Source, PrintStatus en ChangeStatus

- **Nieuwe tabellen toegevoegd ImportDefFile en ImportDefFileDetail**

#### Wijziging applicatie

- **Vernieuwd** Terugzetten backup. Extra controles toegevoegd bij het terugzetten van een backup. Omdat het terugzetten van een backup die gemaakt is middels een hogere versie van Compad Bakkerij in een lagere versie tot problemen kan leiden wordt bij het terugzetten van de backup hierop gecontroleerd. Ook wordt er gecontroleerd of de backup wel gemaakt is met Compad Bakkerij. Voor het daadwerkelijk terugzetten van de backup wordt krijgt de eindgebruiker eerst extra informatie zoals bedrijfsnaam, plaatsnaam en het tijdstip waarop de backup is gemaakt.
- **Verbeterd** zwart scherm na eerste start van Compad Bakkerij na update. Bij Windows 10 ging het venster op zwart na het installeren van een update van Compad Bakkerij. Dit euvel werd veroorzaakt door het welkomscherm.
- **Nieuw** in het registratievenster dat wordt getoond wanneer u Compad Bakkerij voor de eerste keer start, is nu een mogelijkheid om direct een backup terug te zetten. Op deze manier wordt de installatie van Compad Bakkerij op een andere computer een stuk eenvoudiger.
- **Verbeterd** tijdens de afdrukken vanuit het venster Artikelen onderhouden was het niet (meer) mogelijk om de prijstabel te selecteren. Lijst was leeg. Dit euvel is hersteld in Compad Bakkerij 2016 P.
- **Verbeterd** in het invoervenster debiteuren zijn de scheidingslijnen in de keuzelijsten vervangen door stippelijnen
- **Nieuw** importeren debiteuren
- **Verbeterd** Productie planning. Orders met negatieve aantallen werden als positief meegenomen op de filiaalbonnen. Dit euvel is aangepast.
- **Aangepast** bij de standaard ingrediënten is het mogelijk om de optie technische hulpstof en technische hulpstof bij verhitten te wijzigen.
- **Aangepast** Compad XML bestand. Bij de artikelen wordt nu ook de waarschuwing voor de productie omgeving geëxporteerd als xml-tag <itemProductionEnvironment>.
- **Aangepast** Compad XML bestand. Bij de artikelen wordt nu ook de productie opmerking geëxporteerd als xml-tag < itemProductionNote >.
- **Nieuw** Import Beko prijslijsten
- **Nieuw** Import Excel bestanden voor artikelen, artikelgroepen, debiteuren
- **Nieuw** Import Marti Bake-it import zodat eindgebruikers van Bake-It binnen enkele minuten kunnen overstappen naar Compad Bakkerij. Met deze import functie kunnen de volgende gegevens worden overgezet: leveranciers, grondstoffen, recepten, artikelgroepen, artikelen en klanten.
- **Aangepast** Export klanten naar Twinfield. Wanneer de optie versturen aanmaningen ingesteld staat op e-mail dan wordt ook het e-mail adres doorgestuurd naar Twinfield.
- **Aangepast** Kassabestellingen voor vaste klanten werden in sommige situaties dubbel geïmporteerd. Dit is hersteld.
- **Aangepast** Kassabestellingen voor vaste klanten die op rekening mogen betalen, maar dit toch contant betaalde in de winkel werden niet altijd correct verwerkt. Dit is hersteld.

## Versie 2015 O – d.d. 5 februari 2016

### Wijziging database

- **Geen wijzigingen**

### Wijziging applicatie

- **Verbeterd** In het venster Artikel werden de oude prijslijst, huidige prijslijst en de nieuwe prijslijst getoond. Ook al hadden deze alle drie dezelfde datum. Dit is aangepast.
- **Nieuw** in het venster afdrukken selecteren rapportlayout is het nu mogelijk om bij het afdrukken van de prijslijst te kiezen voor de vorige prijslijst, de actuele prijslijst of de toekomstige prijslijst
- **Verbeterd** in de wizard prijswijziging wordt bij iedere stap gecontroleerd of de gegevens in deze stap volledig en correct zijn. Als alle gegevens correct zijn, dan pas mag verder worden gegaan naar de volgende stap. Per abuis werd de opdrachtknop **Vorige** uitgeschakeld bij onvolledige of incorrecte gegevens. Dit is opgelost in deze release.
- **Vernieuw** in de wizard prijswijziging is het markeren van de artikelgroepen gewijzigd. Het is nu mogelijk om de groepen net als in andere vensters gewoon aan te vinken.
- **Nieuw** bij het doorvoeren van een prijswijziging kan worden aangegeven wanneer de prijswijziging moet ingaan. Let op u kunt maar met één datum in de toekomst werken.
- **Nieuw** zodra ingangsdatum van de nieuwe prijslijst ingaat of in is gegaan, vraagt de software of de nieuwe prijslijst in moet gaan. Zodra deze vraag wordt bevestigd worden de actuele prijzen als vorige prijzen vastgelegd en de nieuwe prijzen gaan vervolgens in.
- **Nieuw** bij het invoeren van de orders wordt rekening gehouden met de vorige, huidige en de toekomstige prijslijst op basis van de ingangsdatum
- **Verbeterd** sluitingsdatum ophalen bestellingen ordernow wordt nu opgeslagen in het configuratie settingsbestand. Dat betekent dat bij het sluiten van de orders voor een bepaalde datum deze datum ook onthouden wordt wanneer u opnieuw met de OrderNow app gaat communiceren

## Versie 2015 N – d.d. 4 februari 2016

### Wijziging database

- **Factuurregel** extra veld toegevoegd DiscountPercentage
- **Printfactuurregel** extra veld toegevoegd DiscountPercentage

### Wijziging applicatie

- **Nieuw** importeren excel bestanden, eerste voorlopige opzet.
- **Nieuw** standaard etiketlayout assortimentsartikel toegevoegd
- **Verbeterd** importeren orders via xml aangepast.
- **Vervallen** De optie bijbestellingen worden altijd compleet aangeboden bij Extra | Opties is komen te vervallen. Had geen functie meer

- **Vervallen** *De optie Klantreferentie bij passant order bij Extra | Opties is komen te vervallen. Had geen functie meer*
- **Nieuw** *betalingskorting toegevoegd*
- **Nieuw** *artikelen kunnen nu worden ingedeeld in één of meerdere doelgroepen. Een klant kan gekoppeld worden aan één doelgroep zodat het assortiment dat de desbetreffende klant kan bestellen beperkt wordt. De doelgroepen kunnen worden benoemd via Extra | Opties | Programma | Artikel*
- **Aangepast** *bezorgkosten is niet instelbaar per klant. Bij Beheer | Bezorgkosten kunnen de bezorgkosten worden vastgelegd. Bij de klant kan één van de vastgelegde bezorgkosten regelingen aan de klant worden gekoppeld. Dit maakt het wijzigen van de bezorgkosten een stuk eenvoudiger.*
- **Aangepast** *Berekening voedingswaarden zout en natrium. Vanuit de aangeboden specificaties is er soms onduidelijkheid of er natrium of zout wordt aangeboden. Compad Bakkerij versie 2015 N wordt dit nu ondervangen en correct vertaald naar zout.*
- **Nieuw** *Bij het exporteren van de financiële transacties t.g.v. het afdrukken van de factuur is het nu mogelijk om aan te geven of de debiteur gegevens ook geëxporteerd moeten worden. In de voorgaande versie werden alleen de debiteuren geëxporteerd waarvan ook een factuur werd geëxporteerd. Met de keuzelijst exporteren debiteuren heeft u nu twee extra opties, te weten: geen debiteuren exporteren of alle debiteuren exporteren.*